Anul al 58-lea
14 Pagini

EXEMPLARUL { în România 3 lei. în străinătate 6 lei.
Taxa poştală plătită în numerar conform aprobării Dir. G-le P. T. T. Nr. 24.464/939

Nr. 348 Luni 22 Decembrie 1941
14 Pagini

BIBLIOTECA CENTRALĂ a „ASOCIAŢIUNII" SIBIIU

ABONAMENTE
ÎN ŢARA
Lei 200 pe 3 luni
Lei 380 pe 6 luni. Lei 750 pe 12 luni. O lună Lei 80
în străinătate în raport cu tariful poştal şi valuta

UNIVERSUL

CELE DIN URMA ŞTIRI DIN LUMEA INTREAGA, TELEGRAFICE ŞI TELEFONICE
REDACŢIA ŞI ADMINISTRAŢIA: BUCUREŞTI, STR. BREZOIANU No. 23-25
CENTRALA TELEFONICA A ZIARULUI: 3.30.10: SECRETARIATUL DE REDACŢIE: 3.30.15

ABONAMENTE
ÎN ŢARĂ
UNIVERSUL COPIILOR, ZIARUL CĂLĂTORIILOR, VESELIA, RADIO UNIV. şi UNIV. LITERAR câte 220 lei
UNIV.-SPORT 500 lei

Fondator: LUIGI CAZZAVILLAN
Proprietar: „UNIVERSUL" S. A.
Inscris sub Nr. 160 Trib. Ilfov

DIRECTOR
ŞI ADMINISTRATOR DELEGAT
STELIAN POPESCU

ROLUL BRESLELOR

Contactul pe care oficialitatea îl ia în mod metodic cu diferitele organizaţiuni de profesionişti, înseamnă pregătirea capitolului din programul înfăptuirilor ce trebue să stea la baza organizării statului de mâine, capitolul breslelor pe care se sprijină regimul corporatist.

Importanţa breslelor în sistematizarea propăşirii unei ţări a fost înţeleasă din cele mai vechi timpuri şi la noi, istoria ne-o dovedeşte, ce rol au jucat ele în creiarea unei clase de mijloc, din care a izvorât burghezia de azi.

Greutăţile întâmpinate prin evoluţia firească a vieţii economice în neîncetat progres, se datorau mai ales faptului că doleanţele, revendicările, unora dintre categorii erau mai puţin ţinute în seamă decât ale altora, cei puşi la conducerea treburilor publice nereuşind întotdeauna să găsească drumul armonios al împăcării tuturor intereselor, de multe ori contradictorii, ale tuturor ramurilor de producţie.

Şi amănuntul, din trecutul recent, că în timp ce Industriei se acordau credite într'un an de 17 miliarde lei, Agriculturei îi se dădeau numai 390 milioane lei, dovedea că şi în acest domeniu nu reuşisem să ţinem balanţa echităţii între cei doi mari factori de reazăm ai economiei noastre naţionale.

Posibilitatea ca glasul celor cari reprezintă efectiv o breaslă, o profesiune, sau o anumită categorie de producători, să fie ascultat şi ţinut în seamă de diriguitori, constitue o garanţie a acestui echilibru de interese pe care se bizue ideea corporatistă.

Aceasta se poate obţine numai printr'o accentuare a conştiinţei profesionale a fiecăruţ component al breslei respective, printr'o precisă conştiinţă a solidarităţii de interese cari leagă pe toţi cei cari lucrează pe acelaş ogor special al muncii.

Dacă în trecut, înainte de Ipsilante, autonomia breslelor a fost ştirbită, trecând sub controlul şi dependenţa autorităţilor, nici libertatea de asociere de mai târziu n'a dat totdeauna roadele aşteptate, acolo unde breslaşii n'au ştiut să vegheze mai atent la alegerea conducătorilor lor, cari rare ori erau într'adevăr exponenţii năzuinţelor colectivităţii.

Răsăreau în fruntea unora dintre categoriile de profesionişti breslaşi ori producători, oameni cari nu vedeau decât de interesele lor proprii, de satisfacerea vanităţii lor şi mai niciodată de suferinţele şi păsurile celor în numele cărora vorbeau.

Din această cauză nu ajungeau la urechile celor de sus, dorinţele legitime ale profesiunei respective în totalitatea ei, nu erau cunoscute soluţiile pe cari le propuneau cei cari cunoşteau neajunsurile, uşor de remediat, ale unei stări de lucruri dăunătoare pentru cei ce exercitau acea profesiune, ori meşteşug, din largul câmp al muncii.

Şi nu întotdeauna vina era a exponenţilor, ci a acelor mulţi cari prin apatia, prin nepăsarea lor faţă de propriile lor interese, nu dădeau nicio atenţie alegerii mandatarilor.

De aceia, în reforma ce se pregăteşte, dacă vrem s'o facem plină de viaţă constructivă, fiecare profesionist şi toţi la un loc din categoria respectivă, trebue să aibă în primul rând acea conştiinţă solidară de corp, conştiinţă de breaslă, fără de care nicio activitate profesională nu va putea fi apărată de eventualităţi şi nu va putea afirma îndreptăţitele revendicări materiale în noua organizare a Statului.

AZI ESTE SOLSTIŢIUL DE IARNĂ

Azi, 21 Decembrie este solstiţiul de iarnă, adică ziua când declinaţiunea australă a soarelui este la maximum, noaptea fiind cea mai lungă.

Se ştie că în timpul primăverei, care începe la 20 Martie declinaţiunea soarelui este boreală şi totdeauna crescând, apoi în timpul verii ea descreşte necontenit, atingând la 22 Iunie maximum. Acest maximum se produce foarte încet şi odată atins el se numeşte solstiţiul de vară. După aceea creşterea încetează şi reîncepe descreşterea declinaţiunei.

Definiţia solstiţiului este: timpul când soarele atinge cea mai mare depărtare de ecuator.

FRANŢA RESPECTĂ CLAUZELE ARMISTIŢIULUI

Vichy, 20 (Rador). — **Toate ştirile şi între altele cea difuzată Sâmbătă dimineaţa de postul american de radio, cu privire la o convenţiune ce ar fi fost negociată la Fort de France, de către amiralii Robert şi Horn, sunt, după cum se anunţă din izvor autorizat, false.**

Ceeace este exact este faptul că a doua zi după armistiţiu s'a stabilit un „modus vivendi" care, de atunci n'a suferit nici o schimbare.

Intrarea în război a Statelor Unite şi poziţia de neutralitate luată de Franţa neschimbând starea de lucruri, au dus desigur la o rea interpretare, după care noul acord ar fi intervenit cu privire la posesiunile franceze din Antile.

Pe de altă parte cercurile autorizate califică drept „ridicolă" informaţiunea dată de o agenţie străină, după care Impăratul Anamului ar fi fost închis de către japonezi, ele confirmând că situaţia din Indochina este calmă şi că nici un nou fapt intern nu s'a produs.

NELINIŞTEA SPOREŞTE IN INDIA

Canton, 20 (Rador). — **Corespondentul agenţiei D. N. B. anunţă că rapoarte sosite din Madras spun că ordonanţa guvernului de acolo, de a se construi tranşee în toate grădinile publice şi pe toate pieţele, a sporit nervozitatea populaţiei.**

Guvernul a sporit numărul trenurilor pentru a putea fi transportaţi miile de evacuaţi cari sosesc mai ales din Calcutta, venind spre interiorul ţărei. Toate documentele importante au fost evacuate de la Calcutta. Pentru a se linişti populaţia, guvernul din Bengal şi cel din Calcutta au răspândit manifeste în cari indienii sunt invitaţi să-şi păstreze calmul. Mai ales ştirile din urmă sosite de la Hongkong şi Penang au stârnit o vie emoţie printre indieni.

SITUAŢIA PE TEATRELE DE RĂZBOI

Noua fază a războiului pe frontul oriental. — Japonezii au debarcat trupe şi in insula Mindanao. — Luptele dela Hongkong şi din Malaezia

de R. SEIŞANU

Pe frontul oriental trupele germane, după cum s'a anunţat, trecând la războiul de poziţie, au început dela 9 Decembrie, conform planului hotărât de comandamentul suprem, să procedeze la rectificări şi stabiliri pe poziţii defensive.

Acolo unde frontul prezinta în unele secţoare puncte prea înaintate, în teritoriul inamic, sau avea forma unui semi-cerc ca în regiunea de nord-vest şi vest a Moscovei ,trupele germane au efectuat retrageri spre a se obţine un front aproape în linie dreaptă.

Bineînţeles că forţele sovietice au ocupat localităţile evacuate de germani şi au continuat în această fază nouă a operaţiilor, să atace în diferite sectoare şi în deosebi în sectoarele unde s'au efectuat rectificări de front.

In scop de propagandă comunicatele sovietice vor să dea caracterul unei ofensive generalizate acestor atacuri locale şi să prezinte anumite câştiguri de teren, drept rezultate ale acţiunii lor ofensive.

Cum însă din voinţa comandamentului german s'a trecut dela faza războiului de mişcare, la faza războiului de poziţie, din cauza condiţiilor nefavorabile climatice şi naturale pentru continuarea acţiunii ofensive, aceasta nu înseamnă că iniţiativa a trecut de partea armatelor sovietice.

In urma nimicirii armatelor sovietice de elită din sectoarele de la nord, centru şi sud, în marile bătălii de încercuire dela Minsk-Bialystok, Witebsk-Smolensk, Uman, Kiew, lacul Ilmen, platoul Valdai, nord de Marea de Azov, Wiasma, Briansk şi regiunea Donetului şi a capturării a peste 3 milioane de prizonieri şi a unui imens material de război, forţele reorganizate şi întărite cu formaţiuni aduse din Siberia occidentală, Turkestan, Caucaz şi din alte părţi, care au fost aduse în ultimul timp pe front de comandamentul armatelor roşii, nu sunt în măsură să întreprindă o ofensivă în stil mare.

In sectoarele unde sunt concentrate forţe sovietice mai importante— cum sunt cele din sectorul central al Moscovei, sau din sectorul Donetului — aceste forţe continuă atacurile, care însă sunt respinse cu pierderi grele. Luptele acestea au un caracter local.

Eri, în sectorul central al Moscovei, luptele au continuat cu o inversunare şi trupele sovietice — după cum anunţă comunicatul marelui cartier general german — au suferit iarăş pierderi grave.

Aviaţia germană, în formaţiuni puternice compuse din avioane de luptă, din bombardiere „Stuka" şi din avioane de vânătoare, zilnic atacă şi distrug poziţii de câmp, baterii de artilerie, coloane motorizate şi de vehicule cu cai, baze de aviaţie, instalaţii de căi ferate şi alte obiective militare.

In marea de Barent (partea din oceanul Îngheţat de Nord situată la nordul Mării Albe) o luptă navală s'a dat în cursul nopţii de eri între o formaţiune de con-

(Continuare in pag. 2-a)

Peninsula Malacca cu Malaezia britanică şi insula Singapore

GUVERNUL ŞI ARMATA

Cuvântarea d-lui prof. Mihai A. Antonescu, vice-preşedintele consiliului de miniştri, rostită la serbarea Pomului de Crăciun la Batalionul de gardă al Conducătorului

Sâmbătă seara a fost serbarea pomului de Crăciun la sediul batalionului de gardă al Conducătorului din şos. Bonaparte No. 5.

La această serbare au luat parte numeroşi ofiţeri ai batalionului şi ai altor unităţi din Capitală; general Niculescu Cociu, comandantul pieţii; general Voiculescu, guvernatorul Basarabiei; general Şova; col. T. C. Orezeanu, director general CFR; col. Davidescu; col. Vlădescu, col. Ioanovici; col. Oncica şi lt.-col. Teodorescu, dela cabinetul militar al Conducătorului; lt.-col. Victor Popescu, comandantul batalionului de gardă; lt. col. Opriş, comand. reg. de gardă; maior Marin şi Niculescu E. adjutanţi ai Conducătorului; maior Rădulescu şi alţii.

La ora 6 au sosit d-na Maria Mareşal Antonescu şi d. prof. Mihai A. Antonescu, vice-preşedinte ad-interim al consiliului de miniştri.

CUVANTAREA D-LUI PROF. MIHAI A. ANTONESCU

După ce corul a intonat „Trăiască Regele", d. profesor Mihai A. Antonescu, vice-preşedintele consiliului de miniştri, a luat cuvântul, spunând următoarele:

DOMNILOR GENERALI,
DOMNILOR OFIŢERI,
SOLDAŢI,

Sunt fericit şi mândru să pot participa azi la această sărbătoare creştină pe care o organizează Garda Mareşalului Antonescu.

Aşi voi să folosesc acest prilej, pentruca, în numele Guvernului Ţării, să exprim, în această zi de credinţă curată, toată recunoştinţa pe care Guvernul o poartă Armatei Ţării.

Anul 1941 va rămâne cu siguranţă în istoria Neamului, nu numai anul desrobirii dela Răsărit, ci anul zidit de Armata Română.

Din Ianuarie 1941, din acea nedreaptă frământare care a tărit în sbucium Ţara şi Capitala ei, din acea zi crâncenă de învrăjbire frăţească nepotrivită. Armata s'a aşezat ca cea dintâi temelie a unei Ţări noui; Ţara Regelui Mihai şi a Mareşalului Antonescu (aplauze), Ţara de onoare, Ţara de drepturi, Ţara de ordine.

Din onoarea ofiţerului român, din lealitatea şi înţelepciunea soldatului român şi cei dinăuntru şi cei din afară au putut să-şi dea seama că România Mareşalului Antonescu este o piatră de temelie pentru o istorie nouă şi că Armata doreşte să stăpânească onoarea acestei istorii.

După aceia Armata a adus o nouă contribuţie, contribuţia sfântă a jertfei pentru desrobirea pământurilor moldoveneşti, pentru participarea românească la această luptă care nu este numai lupta impotriva intunericului şi a duşmanilor civilizaţiei, este lupta pentru creştinătate şi pentru biserica noastră (aplauze).

Armata prin fapta ei, ofiţerul român prin bravura lui, soldatul şi ţăranul român prin curajul şi jertfa lui, au putut să arate Ţării nu numai drumuri noui de mândrie, nu numai ştergerea petelor din trecut, dar au putut să arate lumii din afară că Neamul Românesc îşi stăpâneşte destinul şi că doreşte să apere prin jertfa şi contribuţia lui Sud-Estul Europei (aplauze).

De aceia, acest cel dintâi Crăciun, în care, în cuget creştin şi românesc, ne întrunim, laolaltă, toţi acei cari urmăm cu credinţa noastră pe Mareşalul Antonescu, toţi acei cari cu râvna noastră credincioasă ţintim să ajutăm Domnia Regelui Mihai I, trebuie ca, în sensul unirii noastre, să vedem dreptul de unire pentru toţi românii (aplauze).

In această epocă, garda Ma-

(Continuare in pag. 2-a)

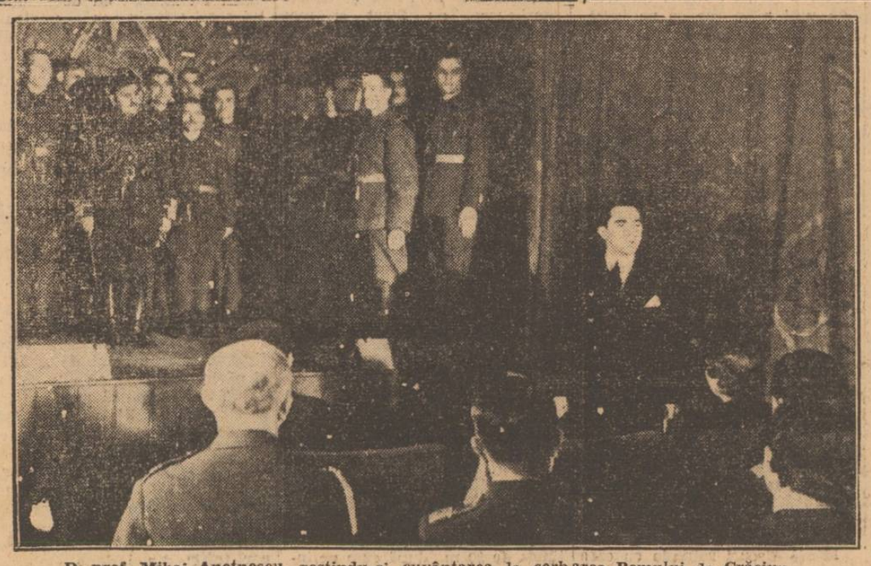

D. prof. Mihai Anotnescu rostindu-şi cuvântarea la serbarea Pomului de Crăciun al bat. de gardă al Conducătorului

CONTROLUL MĂRII NEGRE

Apele mării Negre sunt stră bătute şi răscolite de vasele noastre de război, mereu în căutarea şi distrugerea ultimelor rezistenţe sovietice. (P. P.)

Japonezii continuă să debarce trupe în Filipine

Tokio, 20 (Rador). — **Departamentele armatei şi marinei din marele cartier general imperial confirmă un comunicat, dat de unităţi ale armatei şi marinei japoneze, în care se arată că în zorii zilei de 20 Decembrie acele unităţi au operat o debarcare pe insula Mindanao din arhipelagul Filipinelor.**

Rezistenţa inamicului a fost sdrobită, iar situaţia evoluiază repede în favoarea forţelor japoneze.

❖

Roma, 20 (Rador). — **„Popolo di Roma" publică un articol în care arată că forţele japoneze, care operează în insula Luzon, înaintează puternic spre Manilla. Rezistenţa inamicului este zdrobită de japonezi în centrele sale cele mai principale, astfel încât nu mai există nici o posibilitate de a se putea opri inaintarea japoneză.**

După căderea Hongkongului va veni rândul Manillei. Ocuparea Manillei va confirma infrângerea ireparabilă a dominaţiei americane în Pacific, dominaţie care, graţie japonezilor, va reveni popoarelor asiatice

❖

Stockholm, 20 (Rador). — **Corespondentul agenţiei „D. N. B." anunţă:**

O informaţie specială a agenţiei „Reuter", datată din Manilla, anunţă oficial că insemnate forţe japoneze au debarcat la Davao (insula Mindanao din sudul arhipelagului Filipinelor).

Violente lupte s'au desfăşurat acolo în tot cursul dimineţii de Sâmbătă.

NOUI ATACURI ALE AVIAŢIEI JAPONEZE

Tokio, 20 (Rador). — **Un comunicat al marelui cartier general imperial anunţă că avioane japoneze de bombardament şi de luptă au atacat cu succes Vineri aerodromul Nicholsfield, cel dela Murfhy şi cel dela Saburen, nu departe de Manilla.**

Şase avioane mari de bombardament, care erau gata de decolare, au fost distruse; deasemenea au fost distruse sau doborîte şase aparate de vânătoare.

Comunicatul adaugă că prin acest fapt ultimele rămăşiţe ale aviaţiei Filipinelor au primit lovitura de moarte, cele trei aerodromuri fiind acum inutilizabile.

INAINTAREA TRUPELOR JAPONEZE IN MALAEZIA CONTINUA

Berna, 20 (Rador). — **Corespondentul agenţiei „D. N. B." transmite:**

„United Press" află din Singapore că la Vest de Malaezia trupele japoneze continuă să înainteze către Sud şi că ele se şi apropie de liniile de apărare britanice din preajma fluviului Kriang, unde se crede că se vor desfăşura lupte mari. Japonezii şi-au lărgit frontul pe o întindere de trei kilometri. Se pare că ei încearcă să pună mâna pe drumurile mai importante, pentru a putea întrebuinţa mai bine unităţile lor motorizate în scop de a le îndrepta spre Sud.

Cât despre evoluţia ulterioară a operaţiunilor, este important a se semnala că luptele nu se vor desfăşura în regiunile mlăştinoase, ci în regiunile mai înalte unde trupele vor avea posibilitatea să se răsfire. Se crede că trupele britanice vor primi poate ordinul de a se retrage din poziţiile din apropierea fluviului Kriang.

ENGLEZII AU EVACUAT PENANGUL

Shanghai, 20 (Rador). — **Corespondentul agenţiei „D. N. B." transmite:**

Ultimele ştiri sosite dela Singapur arată că primul vapor cu refugiaţi din Penang a şi sosit în portul Singapur.

Localitatea Penang a fost complet evacuată. N'a mai rămas acolo decât trupele din garnizoană şi poliţia voluntară.

Forţele japoneze au trecut de Penang şi înaintează în direcţia Bahru pe valea râului Kriang, al cărui maj sudic este ocupat de englezi.

❖

Tokio, 20 (Rador). — Departamentul militar al marelui cartier general imperial a comunicat Sâmbătă la ora 23, (ora locală), că trupele japoneze, operând în Malaezia, au ocupat în seara de 19 Decembrie, insula Penang şi au continuat inaintarea lor în direcţia arhipelagului malaez.

ŞEDINŢA CONSILIULUI DE COROANĂ LA TOKIO

Tokio, 20 (Rador). — *In şedinţa plenară a consiliului de coroană, ţinută Sâmbătă la ora 11 la palatul imperial în prezenţa Impăratului, consiliul a aprobat în unanimitate toate problemele politice care i-au fost puse.*

Duminecă la amiază, guvernul va publica o declaraţie „asupra unei afaceri diplomatice importante".

Situaţia militară a Marei Britanii caracterizată de comentatorul postului de radio englez

Stockholm, 20 (Rador). — *Corespondentul agenţiei D. N. B. transmite:*

Intr'o caracterizare a situaţiei militare actuale a Imperiului Britanic, d. Frazer, cunoscutul comentator al postului de radio englez a declarat următoarele:

Japonia continuă să exploateze succesele sale, într'o măsură care nu poate fi decât plăcută pentru Tokio.

Avantajul creiat pentru Japonia în urma cuceririi Penangului este în primul rând faptul că Japonia posedă acum un punct de sprijin pentru aviaţie şi flotă independent de Oceanul Indian. In al doilea rând, ocuparea Penangului oferă şi posesiunea unui număr de aerodromuri, de unde japonezii pot să-şi îndrepte mai departe atacurile.

Supremaţia în marea Chinei aparţine acum Japoniei, fapt care înseamnă o lovitură gravă dată puterilor aliate.

Pentru puterile anglo-saxone se pune acum o serie de probleme mari care nu vor putea fi rezolvite decât dacă s'ar înlocui anumite persoane din conducere. Dificultăţile engleze cer o mai mare încordare, o mai mare silinţă şi, în primul rând o mai mare producţie de vase, tankuri şi avioane. Rămâne însă deschisă problema cum vor fi întrebuinţate aceste arme de către forţele britanice.

Căderea Hongkongului comentată la Berlin

Prin telefon dela corespondentul nostru particular

Berlin, 20. — **Presa germană atribue o deosebită însemnătate căderii Hongkongului. Această cetate era considerată de necucerit şi guvernatorul ei a declarat de curând că ea va putea rezista cel puţin trei luni unui asediu.**

In urma loviturilor puternice date de japonezi, acest insemnat punct de sprijin britanic a căzut într'un timp cât se poate de scurt.

Faptul acesta e considerat aci ca una din primele urmări ale succeselor japoneze împotriva marinei şi aviaţiei britanice în regiunea Singapore, deoarece Marea Chinei e acum complect evacuată de inamic.

Căderea Hongkongului e considerată aci ca sfârşitul privilegiilor britanice în faţa porţilor Chinei, subliniindu-se în acelaş timp însemnătatea acestui centru comercial de primul rang.

Şi celelalte atacuri japoneze împotriva dominaţiei engleze în Asia răsăriteană continuă cu succes.

Se subliniază aci în special evacuarea Penangului de către englezi, arătându-se că poziţia japonezilor în Oceanul Indian se stabileşte din ce în ce mai mult, aceştia controlând acum peninsula Malacca.

Scoaterea din luptă a flotei americane în urma bătăliei din regiunea Hawai a început să se resimtă acum, prin aceea că japonezii continuă debarcările de trupe fără să întâmpine nicio rezistenţă.

Şi marea insulă Mindanao din sudul arhipelagului Filipinelor stă acum sub presiunea atacului japonez.

❖

Agresiunea britanică impotriva coloniei portugheze Timor este aspru criticată la Berlin.

De relevat în această privinţă că de curând, Portugalia era considerată într'un mesaj al Regelui Angliei drept cel mai vechi şi credincios amic al Marei Britanii.

După cum se spune aci, în momentul în care trupele engleze au trecut pe teritoriul portughez din insula Timor, ambasadorul britanic la Lisabona ar fi început tratative cu guvernul portughez.

Atitudinea Portugaliei e urmărită cu deosebit interes aci, la fel cu declaraţiile d-lui Salazar.

Privirile Berlinului sunt îndreptate asupra peninsulei Iberice, unde două state având domenii coloniale stau încă în afara războiului.